Şubat 2017

Demokratik Birlik Partisi (PYD) ve Suriye Rejimi Ortaklık mı Çekişmemi?

Analiz Rapour

جسور للدراسات
JUSOOR for STUDIES

"Jusoor for Studies" Center is an independent institution specialized in disseminating information, conducting studies and research concerned with political, social, economic, and legal affairs in the Middle East with a special focus on Syrian affairs. Jusoor extends bridges for authorities and decisions makers in different state specializations and development sectors. Jusoor aims to help them to make balanced decisions regarding issues in the region by providing them with data and detailed realistic scientific reports.

All Rights Reserved
Jusoor for Studies
2016 ©

TURKEY - GAZIANTEP
info@jusoor.co
www.jusoor.co

Index

Önsöz 3
İlişki Tarihi 4
Rejim ve PKK Arasında Geliştirilmiş İlişkiler Hakkında Güdüler 5
Tablo No 1 8
Demokratik Birlik Partisi (PYD) Kuruluşundan Sonra İlişkisi . 10
2011 Yılından Sonra İlişki 11
Askeri Eksen 11
Siyasi Eksen 12
Ekonomik Eksen 14
İki Taraf Arasında Geliştirilmiş İlişkiler Hakkında Güdüler . 15
İlişkinin Geleceği 16

Önsöz

Demokratik Birlik Partisi (PYD) ve Suriye rejimi arasında olan ilişkiler birçok aşamalardan geçti, neredeyse Suriye devrimden önce kopma aşamasına ulaştı, özellikle Türkiye'de iktidarı (AKP) teslim aldıktan sonra ve Suriye -Türk ilişkilerinde bir geliştirme olduktan sonra, ancak Suriye devrimi başka aşamanın başlangıcı olarak taraflar arasındaki ilişkinin yenisi oldu, ve birçok yönler alıp iki taraf yerel, bölgesel ve uluslararası düzeylerde yararlandı.

Örgüt yasaklandıktan sonra rejim parti ve kadroların önünü Suriye'ye dönüş başlangıcını açtı, ve silah kaldırmaya ve silahlı örgütünü duyamaya izin verdi, sonra güvenlik ve askeri ortaklık aşamasına taşındı, İki taraf ortaklaşa askeri operasyonlar düzenleme haline gelmiştir, partinin kendi bölgelerinde rejim karşıtlarının bastırılması için sorumluluk almıştı, ve kendi başına rejim karşıtı olan gösterilere karşı çıktı.

Lakin ilişki rejim tarafından dağlarda evsiz olanlara küçük bir grup şeklinde bakarak başladı, sonraki aşamada başka şekiller alacaktır, rejim bu ilişkiyi 2011 yılında başlatarak oynadığı kağıtlardan bir kağıdı olarak Suriye'nin birçok yerinde yaşanan durumlara hakim olamamıştı, ve bir tarafa arasında yaklaşık iki savaşçı eşit güce dönüştü, ve kararı birçok yabancı aktörlerin elinde rehinde olmuştu, parti bu ilişkiye 2011 yılında girerek bir dayanak arayıp askeri gücü itibarlı olmuştu, ve yabancı aktörlerin bir ortağı olmuştu, rejimin kendi sponsorlarından kendilerini.

Bu değişkenler iki tarafa koyularak taraflar arasındaki mevcut olan ilişkinin temellerine tekrar bakma önemini taşımaktadır, ya İki taraf doğrudan askeri çatışma gider, bu her iki tarafın çıkarlarına zararlı olacak, parti rejimden askeri, siyasi ve ekonomik destekten vazgeçemez, ve rejimde Kürt bölgelerine kontrol etmesi için gücü yetmez, aslen zararlı yüksek bir siyasi çatışmaya girmesini tahammül edemez.

Bu raporda ilişkiyi kurmak için her iki tarafı da yardımcı olan nedenleri incelenmesi deneniyor, Rejim ve ana parti (PKK) arasındaki ilişkinin incelenmesi olabilir, ve ilişkinin kenetlenme şeklini, ve gelecekteki olası ilişkiyi okumak için çalışıyor.

İlişki Tarihi

PYD ve ESAD rejiminin ilişkileri eski 1979 tarihine dayanıyor. PKK lideri Abdullah Öcalan Suriye'ye geçmesiyle başlamıştır, Şam'da yerleşen Öcalan ESAD rejiminin sağladığı ortam ve destekle çok rahat bir şekilde rahatsız olmadan Suriye'den[1] parti (PKK) kamplarından Lübnan arasında intikal ediyordu.

Kürdistan İşçi Partisi (PKK) Suriye rejiminden büyük destekler alıp Suriye'deki[2] Kürtler arasında halk tabanını genişletmek için rejim onun yolunu açtı, Suriye güvenlik güçlerinden özgürce düşüncelerini yayınladı. Parti (PKK) Suriye topraklarında 1981 yılında ilk konferansını düzenledi, aynı şekilde 1982 yılında ikinci konferansı düzenledi, sonra askeri operasyonlar başlaması için 15/8/1984 tarihinde Türkiye'ye karşı (Silahlı Mücadele) adında parti (PKK) bir duyuruda bulunarak Suriye rejimi Patiye (PKK'ya) büyük lojistik ve askeri destek vermişti, parti (PKK) Lübnan'ın Bekaa bölgesinde unsurlarını eğitmek için Filistinli gruplara tabi olan eğitim kamplarını kullanarak Suriye'den Lübnan'a taciz edilmeden kolayca geçip eğitim alıyorlardı, 1992 yılında kampın kapatılmasından sonra, Suriye rejimi üç kampı Suriye toprakları içinde açtı, bu kamplar (Sahnaya, Şiba'a ve El Naşabiyye). Ve bu kamplarda binlerce Partili (PKK'lı) eğitilerek Suriye istihbarat gözetimi altında Türkiye'nin dağlarına ve Irak Kürdistan bölgesine gönderildi, ve gayri Suriyelilerden olan PKK kadrolarının dolaşmasında izni veya pasaport taşımayanlar Suriye güvenlik güçleri gözü önünde özgürce Suriye'ye giriyorlardı, onlar parti (PKK) saflarında savaşmak için binlerce gençleri silahlandırıp kullanıyorlardı.

[1] PKK /28/11/1978/ yılında birkaç şahsiyetlerin eliyle (Abdullah Öcalan, Mazlum Doğan ve Kemal Bir) Türkiye'de kuruldu ve (Abdullah Öcalan) 1979 yılında Suriye'ye iltica etti, ve diğer ikisi Türk cezaevlerinde vefat etti.

[2] (PYD) PKK'nın halk tabanından yararlanmaya devam ediyor rejim kurdukları PKK hakkında herhangi bir sıkıntı olmadan (1979- 1998) yıllar sırasında çalışmaları izin verip PYD'nin birçok halk tabanını PKK'dan miras almıştır.

Rejim ve PKK Arasında Geliştirilmiş İlişkiler Hakkında Güdüler

PKK ve Suriye rejimi arasında (1979-1998) yaşanan güçlü bir ilişki çeşitli nedenlerin, en önemlisi:

1- Suriye rejimi Türkiye'ye karış baskı yapmak için patiyi (PKK'yı) koz olarak kullanmasında rağbet gösteriyordu, o zamanda Türkiye – Suriye arasında ilişkiler bozulmuştu.
2- Partiye (PKK'ya) Rusya tarafından desteklenmesi, esas olarak Rusya ve (NATO) devletleri arasındaki uyuşmazlıklar oluyordu, ve Türkiye NATO'da önemli bir ülke olarak sayılıyor, eski anlaşmazlıklar kökleri (Osmanlı İmparatorluğu) dönemlerine ulaşıyor, parti (PKK) kadroları Rusya'da bir sürü kolaylaştırmalar buluyorlar. Geçit ve ikamet gibi kolaylaştırmalar؛ ve hatta silahlar edinme. Ve Rusya'nın İşçi Partisi (PKK) ile yakınlaşma etkisi, Suriye rejimi üzerinde yakınlaşmasında ayrıca da beraber etkilemiştir.
3- Kürdistan İşçi Partisi (PKK) içinde Alevi Kürt liderlerin varlığı, parti (PKK'nın) tarikatçılık suçlamalarına reddetmesine rağmen, Kürdistan İşçi Partisi (PKK) liderlerinin birçoğu (Alevi Kürtlerdendir)[3], özellikle Dersim bölgesinde [Türkiye'de adı Tunceli]. Partinin kuruluş kongresinde neredeyse katılımcıların yarısı Alevi Kürtlerdendir, bu Alevi Kürt liderlerin örneği: (Mazlum Doğan) Partinin (PKK'nın) kurucularından biri, ve (Cemil Bayek) Parti'de şu anda (PKK'da) askeri komutan, Alevi kadın unsurların tamamen[4] partinin kadın kanadına kontrol etmiştir (Tablo No 1 Bakınız).
4- Rejim Irak'ın Kürdistan bölgesinde problem yaratmak için PKK'yı kullanmayı denedi, özellikle 1991 yılından sonra ve Amerika

[3] Partinin tarihi, varlığı gerçekliği ve ittifakı Alevi unsurlarında mezhepçi yönleri bulunarak vurgulanmaktadır, son zamanda Suriye rejimi destekleyen (Cemil Bayek'in) askeri kapında problemler yaşandığı hakkında bilgiler sızdı, Murat Karayılan (Sünni Kürt) kanadı bu işbirliği bozulması için bir sınır koymak istemiştir.
[4] Bazı gözetimciler, Suriye Demokratik Kürt Birlik Partisi (PYDKS) ve Demokratik Birlik Partisi (PYD) arasında iyi olan ilişkiyi birlik partisi (PYDKS) ve rejim arasında olan ilişki, Afrin'den parti sekreteri (Muhittin Şey Ali'in) mezhebi Alevi oluğu için iyi olduğunu görüyorlar.

Birleşik Devletleri tarafından Irak'ın kuzey ve güney alanlarda uçuşa yasak bölge empoze edildi, ve (Irak Kürdistan Bölgesinde) özerklik ilan edildi, ve bu gerçekte oldu, PYD ve PKK arasındaki ilişkiler kötüleşti, ve 1998 yılına kadar çekiştiler؛ bu yılda Abdullah Öcalan Suriye dışına çıktı. Daha sonra iki Kürt arasındaki mücadele sonucunda yüzlerce kişi öldürdü, bu mücadelenin sonuçları bu güne kadar Kürdistan Bölgesi ve Demokratik Birlik Partisi (PYD) arasındaki kötü ilişki belli oluyor.

Böylece iki taraf arasında bu iyi ilişki sürmedi, 1998 yılında eğer Suriye Abdullah Öcalan'ı Türkiye'ye teslim etmese Türkiye Suriye'ye askeri müdahale edeceğini tehdit etti, gerçekten Suriye rejimi Abdullah Öcalan'ı Suriye'den kovdu, ve kendisi 10/10/1998/ yılında Suriye'den çıktı, birkaç durakta ve uluslararası başkentler kendisini kabul etmedikten sonra Kenya'nın başkentinde (Nairobi'de) yerleşti, sonra 1999 yılında Türk ve ABD istihbaratı arasındaki ortak bir operasyon düzenleyip (Nairobi'de) tutuklandı (kaçırıldı), ve o zamanda Türkiye ile iyi bir ilişkisi olan İsrailli MOSSAD'ın katılımı olduğunu söylenir.

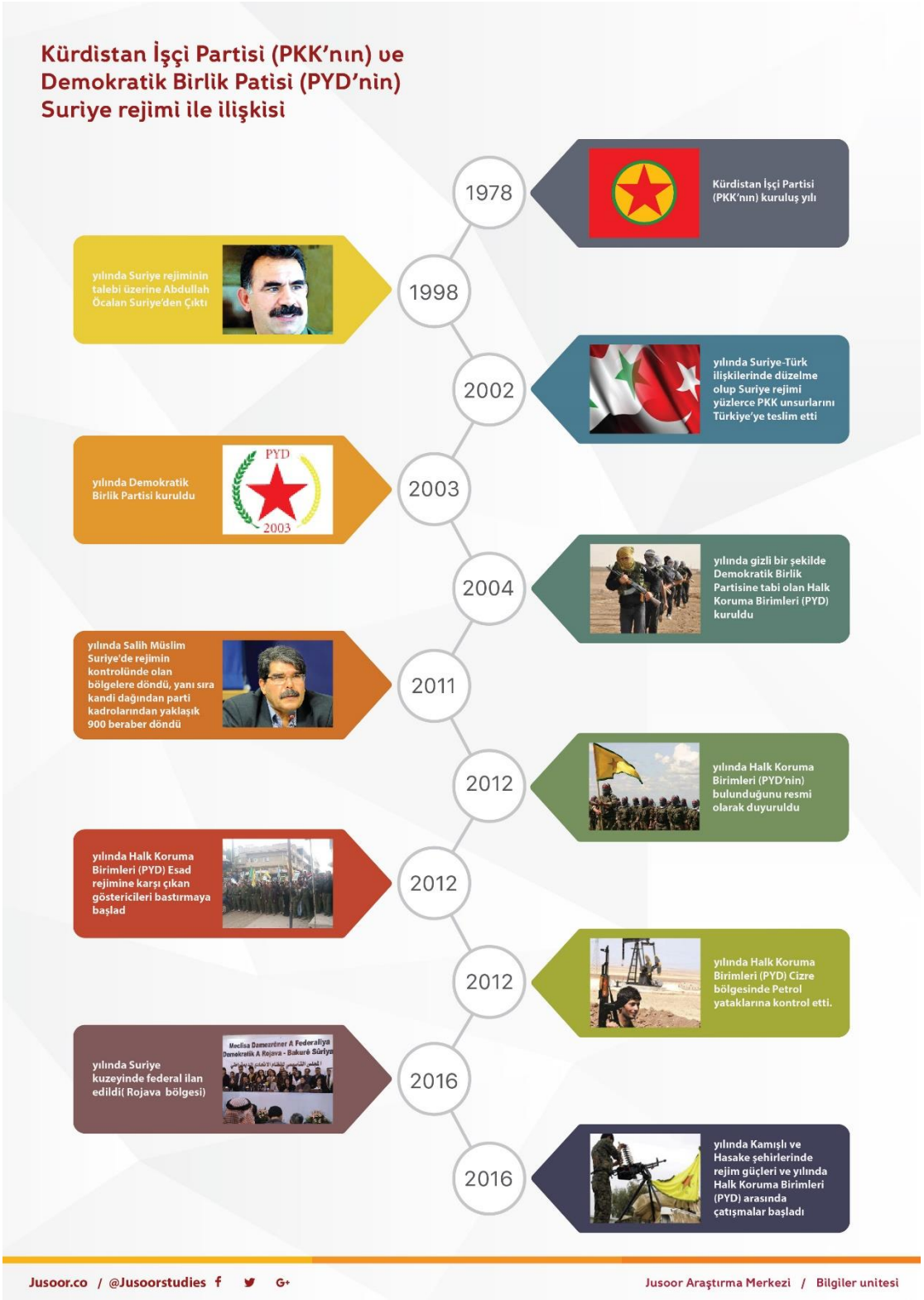
Kürdistan İşçi Partisi (PKK'nın) ve Demokratik Birlik Patisi (PYD'nin) Suriye rejimi ile ilişkisi
1978
Kürdistan İşçi Partisi (PKK'nın) kuruluş yılı
1998
yılında Suriye rejiminin talebi üzerine Abdullah Öcalan Suriye'den Çıktı
2002
yılında Suriye-Türk ilişkilerinde düzelme olup Suriye rejimi yüzlerce PKK unsurlarını Türkiye'ye teslim etti
2003
yılında Demokratik Birlik Partisi kuruldu
PYD
2003
2004
yılında gizli bir şekilde Demokratik Birlik Partisine tabi olan Halk Koruma Birimleri (PYD) kuruldu
2011
yılında Salih Müslim Suriye'de rejimin kontrolünde olan bölgelere döndü, yanı sıra kandi dağından parti kadrolarından yaklaşık 900 beraber döndü
2012
yılında Halk Koruma Birimleri (PYD'nin) bulunduğunu resmi olarak duyuruldu
2012
yılında Halk Koruma Birimleri (PYD) Esad rejimine karşı çıkan göstericileri bastırmaya başlad
2012
yılında Halk Koruma Birimleri (PYD) Cizre bölgesinde Petrol yataklarına kontrol etti.
2016
yılında Suriye kuzeyinde federal ilan edildi(Rojava bölgesi)
Meclisa Damezrêner A Federaliya Demokratik A Rojava - Bakurê Sûriyê
2016
yılında Kamışlı ve Hasake şehirlerinde rejim güçleri ve yılında Halk Koruma Birimleri (PYD) arasında çatışmalar başladı
Jusoor.co / @Jusoorstudies
Jusoor Araştırma Merkezi / Bilgiler unitesi

Tablo No 1

PKK'nın Alevi üst düzey liderlerin bazıları

Adı	Görevi
Mazlum Doğan	(PKK'nın) ilk kurucularından, Diyarbakır cezaevinde öldü.
Kasira Yıldırım	(PKK'nın) kurucularından, ve kurucu konferansa katıldı, ve kendisi boşanmaktan önce Abdullah Öcalan'ın eşidir.
Sakine Cansız	(PKK'nın) kurucularından, ve kurucu konferansa katıldı, ve kendisi Paris'te 2013 yılında bir suikast sonucu öldürüldü
Ali Haydar Kaytan	Kürdistan toplumu yönetiminin genel başkanlık konseyin üyesi, (PKK'nın) kurucularından ve kurucu konferansa katıldı.
Cemile Mergıt	(PKK) liderlerinden ve Ali Haydar Kaytan'ın eşidir.
Muhammed Kara Singo	(PKK'nın) kurucularından, ilk saflarında komutan, kandil dağında kurucu konferansa katıldı ve kandil dağında öldürüldü.
Muhammed	
Muhammed Hayri Durmuş	(PKK) liderlerinden ve kurucularından, Diyarbakır cezaevinde öldü.
Çetin Güngör	(PKK) liderlerinden ve kendisi (PKK'nın) Avrupa örgütünün sorumlusudur, 1984 yılında İsveç'te bir suikast sonucu öldürüldü.
Şahin Dönmez	(PKK) kurucularından, kendisi kurucu konferansa katıldı ve 1990 İstanbul'da öldürüldü.
Rıza Altın	(PKK) kurucularından ve kendisi kurucu konferansa katıldı.
Hamili Yıldırım	PKK) kurucularından ve kendisi kurucu konferansa katıldı.
Şahin Dönmez	PKK) kurucularından ve kendisi kurucu konferansa katıldı.

Mustafa Kara Su	Kendisi 1990 yılından beri PKK'nın merkezi konseyin üyesi

Ayrıca ekim 1998 yılında Suriye ve Türkiye arasında (Adana[5]) anlaşması imzalandı, bu anlaşmanın maddelerinden biri (Suriyeli olamayan parti (PKK) kadrolarını gözaltına alıp Türkiye'ye teslim etmek) ve gerçekten 1998 yılından 2010 yılında kadar Suriye rejimi parti (PKK) kadrolarından yaklaşık (100) kişi Türkiye'ye teslim etti. Bunların arasında büyük şahsiyetler var (Hibat Amed) Suriye'de parti (PKK) sorumlusu gibi şu an kendisi Türkiye'de müebbet hapis cezası çekiyor ve Suriye'de parti (PKK) engellendi.

Arat arta gelen bu icraatlar PKK kendi kadrolarından binlerce kişiyi kandil dağına çekmesiyle sonuçlandı, ama Suriyeli (PKK'lı) unsurlar güvenlik güçleri tarafından kendilerini kovalama sonucunda ve herhangi bir siyasi işe engel koymaları nedeniyle birçok faaliyetlerini durdurdu.

Bu tabloda taraflar arasındaki kötü ilişki olmasına rağmen؛ parti (PKK) Suriye rejim ile olan iyi ilişkiye muhafaza ederek yürütme konseyin üyesi ve PKK'nın ikici adamı olan (Cemil Bayek) 1998 yılında Şam'ı birkaç kez ziyaret etti.

Bu ilişki Hafız Esad döneminden bugüne kadar partinin (PKK'nın) davranış edebiyatına yansıtılır, örneğin partinin (PKK'nın) yürütme konseyin üyesi ve PKK'nın birinci adamı (Murat Karayılan) Öcalan tutuklanmasından sonra medya ile yaptığı bir röportajda (Hafız Esad döneminde Suriye rejimi ve PKK arasında iyi ve samimi bir ilişki olduğunu söyledi) Öcalan'ı Suriye dışına kovmasında ve gözaltına alınmasında neden olan Esad'ı mazur görerek o dönemde olan iyi ilişkiye tekrar dönmek için arzuda bulundu, Karayılan: bizim yanımızdan şu ana adar Hafız Esad'ın duruşlarını büyük bir değer olarak takdir ediyoruz ve ilişkiler eskide[6] olduğu gibi teker dönmesini istiyoruz) dedi.

[5] Suriye El Vaeid, Imzalanmasının 14. Yıldönümü: ''gerecekte'' Gizli ekleri ile Suriye ve Türkiye arasındaki "Adana anlaşma'' metnini yayını: https://goo.gl/sJLLjv
[6] (PKK'nın) yürütme konseyi başkanı Hayat gazetesinde 31/07/2007/ (AKP) Kürtleri kandırdığını hakkında ithamlarda bulundu https://goo.gl/NcWPZN

Demokratik Birlik Partisi (PYD) Kuruluşundan Sonra İlişkisi

1997 yılında Suriye Demokratik Kürt Topluluğu adı altında Suriye istihbaratı ve PKK'nın ortak bir parti projesi meydana çıktı PKK'nın Suriye'ye kolunu oluşturan bir yapı ve Suriye Rejimi bu yapı için Suriye patisi görünümü olarak öne sürdü, Suriye'nin dışına hiç bir bağlantısı olmadığını 10/12/1998 tarihinde Abdullah Öcalan Suriye'den çıktıktan iki ay sonra (Mervan Zeki) başkanlığında ilan edildi kendisi Suriye istihbaratına çok yakın olan bir ismidir, Ömer Osi Suriye parlamentosunda bir millet vekilidir ve Salih Müslim siyasi büro üyesi olarak görev almışlardır. Ancak adana anlaşması sonucu Türkiye ve Suriye ilişkileri iyileşmesi parti projesini başarıya ulaşmadı ve 2003 tarihinde kandil dağında PKK'nın içinden PYD kurulduğu Demokratik Birlik Partisi (PYD'nin) kurulması , PKK içindeki bir reform hareketinin bir parçasıydı, bu Reform hareketi Kürdistan'ın dört parçasında partiler kurulmasını içerdi, 2002 yılında Kürdistan Çözüm Patisi (PÇDK) kurularak bu parti Irak'ta (PKK'nın) koludur, 2003 yılında Demokratik Birlik Partisi (PYD) bu parti Suriye'de (PKK'nın) koludur,2004 yılında Kürdistan Özgür Hayat Partisi (PJAK) bu parti İran'da (PKK'nın) koludur, bu partilerin bütün kurucu konferansları kandil dağında gerçekleşerek partilerin liderler eskiden PKK liderleridir.

Böylece, Demokratik Birlik Partisi (PYD), Kürdistan İşçi Partisi'nin (PKK'nın) doğal düşüncesini ve politikalarının uzantısı oluşturmuş ve yerel ve bölgesel ilişkilerini miras etmiştir.

Suriye rejimi PYD ile davranışı PKK ile davranışı gibi değişmemiş ve engelli kalmıştı, ve liderlerin takipleri devam ediliyordu, Bşar Esad cumhurbaşkanı olduktan sonra ve Türkiye ile ilişkiler iyi olduktan sonra rejim tarafından partiye baskılar arttı, özellikle Türkiye'de 2002 yılında iktidarı (AKP) teslim aldıktan sonra, ve Suriye cezaevlerinde kalan Partisi tutukluların sayıları yaklaşık 1.400 tutukluya ulaştı, ve Suriye'nin Türkiye'ye teslim edilenlerin sayıları yaklaşık (100) kadroyu geçti. Buna rağmen parti ve Suriye liderleri arsında ilişkiler gizli kaldı özellikle güvenlik güçlerin liderleri, ve İşçi Partisi'nin (PKK) ikinci adamı olan (Cemil Bayek) Şam'ı birçok kez ziyaret etti, ancak

devrim öncesinde iki taraf arasında ilişikliler açık değildi ve durgunluk hali devam ederek bunun nedeni bütün düzeylerde Suriye ve Türkiye arasında yakınlaşma olmuştu. Ve Suriye devriminin başlamasıyla birlikte iki taraf hiçbir şey olmamış gibi eski döneme dönüler.

2011 Yılından Sonra İlişki

2011 yılından sonra Demokrat Birlik Partisi (PYD) ve Suriye rejimi arasındaki büyük bir şekilde ilişkiler açıkça çıktı, bu ilişkileri bütün düzeylerde ve alanlarda görebiliriz, kesenleri ayrı ayrı göstermeye çalışacağız:

Askeri Eksen

2012 yılında Suriye'nin Kürt bölgelerinde Halk Koruma Birimleri (YPG) kuruldu bir zamanda rejimin o böğlerde emniyet şubeleri vardı, bu emniyet şubeleri kendileri için kolaylaştırmalar göstererek (YPG'nin) eğitim kamplarını ve Kürt bölgelerinde olan gençleri zorla alıkoyup savaştırmak için yapıkları uygulamaları emniyet şubeleri görmezden geliyorlardı, bölgede rejimin hizmet ve güvenlik kurumları olmasına rağmen, (YPG) bir söz ve karar sahibi olmak için bölgede nüfuz sağladı.

Bunun karşılığında (YPG rejime güvenlik ve askeri hizmetler verdi, Gösterilerin karşında durarak protestocuları bir kereden daha fazla dayak attılar ve öldürmelerine kadar ulaştı bazen bu olaylar 27/06/2013/ tarihinde Amude şehrinde yaşandı, ve savaşçı muhalif gruplara karşı çıkarak, 08/11/2012/ tarihinde (Ras El Ayin) şehrinde giren silahlı muhalif gruplar, Halk Koruma Birimleri (YPG) rejimin yanında durarak şehirde bu gruplarla savaştı.

İki taraf arasında askeri ilişkiler çok gelişerek 2013-2014 yıllarında Daeş'e karşı beraber savaştılar, ve Demokratik Suriye Güçleri kurulana kadar, DAEŞ'e karşı savaşmak için Uluslararası güçler Halk Koruma

Birimleri (YPG'ye) destekledi, rejim ve Halk Koruma Birimleri (YPG) ilişkileri rejim ve ÖSO arasında olan birçok savaş seyrini etkiledi özellikle Halep ve kırsalı, rejim ÖSO'ya tabi olan mevzileri bombalamak için Koruma Birimlerini (YPG'yi) kullanıyordu, yani Halk Koruma Birimleri (YPG) rejim tanında durduğu için ÖSO'yu bombalamak zorunda kalıyor, (Kastello) yolunun kesilmesinde ve ÖSÖ[7] kontrolünde olan Halep şehrinin kuşatılmasında Halk Koruma Birimlerinin (YPG'nin) büyük rolü vardı.

Bu ilişki iki taraf arasında bütünleşme ve ortaklaşma durumunda sona erdi, rejim, YPG, Asayiş ve Özerklik Yönetime tabi olan emniyet güçlerin kontrol noktaları birbirilerine yakın olarak görüyoruz, ve Kamışlı'da emniyet bölgesinde rejimin emniyet güçleri bulunarak Özerk Yönetimin mevzileri birkaç metre uzaktır, Hasake şehrinde de aynısı vardır, iki tarafın kontrol noktaları yakın olarak değer tarafın kontrol noktalardan rahatlıkla, problem ve sıkıntılar olmadan geçiyorlardır, ayrıca rejim güçleri (emniyet, askeri ve siyasi) Asayiş ve Halk Koruma Birimlerinin (YPG'nin) kontrol noktalardan herhangi bir engel veya problem[8]olmadan Hasake ve Kamışlı şehirlerine geçiyorlar.

Siyasi Eksen

Siyasi düzeyde patinin yeni fikirlerini ve tekrar halk tabanını genişlettirmek için rejim 2011 yılında bir alan açtı, kandil dağından yaklaşık (900) parti[9] kadrolarından Suriye'deki Kürt bölgelerine girdi, ve (PKK'dan miras aldıkları) halkın temelleriyle iletişim kurmaya başladılar, Suriye emniyet tarafından istenen (Salih Müslim) kandil dağından Kürt bölgelerine mayıs/2011/ yılında güvenlik güçleri kendisine sıkıntı yaratmadan geri döndü.

[7] Washington Enstitüsü: Fabrice Balanche, 29/07/2016/ Halep'te Kürt güçler Esad'a destek veriyor, http://www.washingtoninstitute.org/ar/policy-analysis/view/kurdish-forces-bolster-assad-in-aleppo

[8] Haseke ve Kamışlı arasında olan yola Asayiş güçleri ve (YPG'nin) kontrolü altında olarak rejim unsurları, komutanları, bunların arasında vali ve büyük generaller bu yolda olan kontrol noktalarından geçiyorlardır.

[9] Bu sayı resmi olmayan istatistiklere göredir, bazı kadroların toplantılar ve kitlesel toplanmalar sırasında dediklerine göredir.

Partiye verilen geniş yetkiler, Kürt vatandaşlarına sınırlı olmamıştı, rejimin güvenlik güçlerini aşmıştı, pati kadroları ile problem yaşanmaması için birçok ''polis'' ve ''devlet güvenlik'' şubeleri bundan kaçınmıştı, ve problem yaşandığı zaman güvenlik güçleri önemli olarak çekilmek, susmak ve sakinleşmek[10] için emirler gelir.

Rejim bu ilişkiyi inkar etmemişti, ve Halk Koruma Birimleri (YPG) vatansever Kürtler olduklarını vasıf ederek kahramanlıkları hakkında medyada övmek için gayret gösterdi, ikinci tarafa (Demokratik Birlik Partisi ''PYD'') bu inkar sınırlı olmuştu, her zaman rejim ile kendisi arasında ilişki olduğunu inkar etmişti. Ama birçok yetkililer başka şeyler açıklıyorlardı, bunlardan eski Hasake şehrinin valisi (Muhammed Zaal El Ali) Suriye televizyonun verdiği bir röportaj sırasında (Suriye hükümet Özerk Yönetime birçok hizmetler verdi, ve bunun karşılığında onlarda rejime hizmetler verdi) diyerek vali (Demokratik Birlik Partisi'nin ''PYD'nin'') ve (Demokratik Toplum Hareketi'nin) komutanı olan (Eldar Halil'i) vatansever[11] bir şahsiyet olduğunu tanımladı. Aynı şekilde Cizre bölgesinin eş hakimi (Hamidi Daham El Hadi) ekim/2016 yılında Hasake kentinin (Rımeylan) şehrinde (Demokratik Suriye'nin Diyalog Buluşmasında) kendisi Özerk Yönetimin yetkilileri önünde Beşar Esad'a (Sayın Başkanım[12]) diyerek hitap etti.

Bütün yazdıklarımız hakkında ek olarak, rejimin hizmet kurumları, partinin kontrolü altında olan bölgelerde çalışmaya devam etmektedir, ve Özerk Yönetime tabi olan kurumlar ile koordinasyon ederek günlük rutini çalışmaları yapmaya devam etmektedir, ve her taraf kendi çalışanlarına maaşlarını veriyor, aynı şekilde rejime tabi olan (mahkemelerin) çoğu Kürt bölgelerinde çalışmaya devam ediyor,

[10] Birçok subay ve yetkilileri rejimden ayırdıktan sonra polis emniyetinde itiraf ettiler, 27/04/2014/ tarihinde eskiden (Ras El Ayin) şehrinde Suriye istihbaratında olan Mahmut Nasır ile KurdWatch: röportaj yaptıkları zaman http://www.kurdwatch.org/?a3117

[11] Hasake valisi Demokratik Birlik Partisi (PYD) ve rejiminin ilişkisi hakkında konuşuyor YouTube: https://www.youtube.com/watch?v=ZsnCG4TY1jU
Suriye televizyonunda Hasake şehrinin valisi(Muhammed Zeaal El Ali) ile tam röportaj https://www.youtube.com/watch?v=KFZQI2y0G38

[12] Zaman El Vasıl: Cizre bölgesinin eş hakimi Beşar Esad'a (Sayın Başkanım) diye hitap etti https://www.zamanalwsl.net/news/73980.html
YouTube, Orient News, (Rımeylan) toplantısında (Hamidi Daham El Hadi) Beşar Esad'ı davet etti https://www.youtube.com/watch?v=kD2QrOHOqow

(Kobani) hariç, ve bu bölgelerde olan hakimler Suriyelilerin birçok yasal işlemlerini yapmaya devam ediyor.

Ekonomik Eksen

Demokratik Birlik Patisi (PYD) ve ona çok bağlı olan askeri ve hizmet kurumları, doğrudan veya dolaylı olarak rejimin ekonomi desteğinden yararlandı, başlangıçta ekmek ve yakıt dağılımı hakkında gözetim yapmak için kendilerine görev verildi, parti yararlanmak için fiyatlarını arttırmıştı, daha sonra Cizre bölgesinde – Rımeylan ve civar bölgelerde olan - petrol yatakları teslim edildi, aynı şekilde (El Suveydiyye) bölgesinde olan ev gazı fabrikaları Demokratik Birlik Partisine (PYD'ye) ve Halk Koruma Birimlerine (YPG'ye) 2012 yılında teslim edilerek kendileri petrol üretip satıyorlar ve kazındıkları paralardan istifade ediyorlardı. Onlar tarafından günlük olarak satılan petrol hakkında kesin rakamlar bulunmamasına rağmen bazı tahminlere göre petrol satışından elde edilen gelir ayda[13] en az 10 milyon $ dolardır. Aynısı gaz tüpleri gibi (El Suveydeiyye'de) olan gaz fabrikalarında üretilen gaz tüplerinin sayısı ortalama günlük (7000-15000) arasında değişiyor, üretilen gaz miktarına göre olan rakam değişikliği petrol çıkarma ile birlikte geliyor, ve her bir gaz tüpün fiyatı (2000) Suriye lirasıyla satılıyor, bu günlük sadece gaz gelirlerin sayısı (14-30) milyon Suriye lirası arasında değişiyor.

Parti ve askeri kurumlar petrol yataklarına kontrol etmesine rağmen, rejimin memurları petrol ve gaz üretilmesi için bu petrol yataklarında çalışmaya devam edip maaşlarını Suriye[14] rejiminden alıyor.

[13] Resim dergileri, ferid edoar, Rımeylan yatakları Kürt uzmanlar tarafından yönetiliyor ve petrol kuyuları yabancı şirketlerin gözetiminde hala: https://goo.gl/4rc7l4

[14] Rejim memurların yanında Özerk Yönetime tabi olan memurlarda maaşlarını alıyorlar

Yanı sıra bu petrol yataklarında, rejim (Malikiyye/ Derik) bölgesinde devletin geniş tarlalarından partiye teslim etti, parti bu tarlalarda ekinler ekip üretiminden yararlanıyorlardı, ayrıca Hasake şehrinde rejim kendilerine bulunan tahıl (siloların) depolarını teslim etti.

İki Taraf Arasında Geliştirilmiş İlişkiler Hakkında Güdüler

Suriye devriminden sonra ilişkilerin tekrar dönmesinde birçok nedenler bulunuyor, bu nedenlerin en önemlileri:

- Rejim Kürt bölgelerinde kendilerinden yararlanmak için müttefik ve güçlü bir Kürt oluşumuna hacet göstermektedir, diğer bölgelerde rejim tarafından kurulan milislerin yedeği olarak iki taraf arasındaki tarihsel ilişkiden dolayı parti kedileri için en iyi seçenektir, ve hala iki taraf arasında güvenlik liderlerinin düzeyinde ilişkiler devam etmektedir.
- Suriye rejimi Suriye devriminden Kürt bölgelerini nötrleştirmek için rağbet gösterip, Suriye toplumundan bütün kesimler olmadan sanki sadece (Sünni Arapların) istekleri yansıtılarak rejim devrimi mezhepçi göstermek istemiştir, ve bu yüzden patinin önünü açtı ve Kürt bölgelerinde rejime karşı çıkan gösterilerde ve faaliyetlerde rejimin güvenlik güçleri kendilerine engel olmamıştı çünkü bu görevi partiye bırakmıştı.
- PKK eski dönemde olduğu gibi Suriye ile ilişkiyi eski haline getirmek istemiştir, ayrıca Suriye durumundan yararlanmak için halk tabanını tekrar kazanmak Kürt bölgelerinde bazı çıkarlarını elde etmek istemiştir, ve halk tabanını tekrar kazanmak istemiştir.
- Parti (PKK) (Kandil) kamplar finanse etmek için (PKK) Suriye'de Kürt bölgelerinde ekonomik kazanımlar elde etmek istemiştir.
- İran – Suriye ve Türkiye arasında ilişkiler iyileşmesi nedeniyle (PKK) 2011 yılından önce kandil dağında dayatıldı kuşatmayı azaltmak istemiştir, yanı sıra Türkiye ile Irak Kürdistan bölgesi ilişkileri iyileşmişti, Suriye devrimi partiye (PKK'ya) bir fırsat

olarak bunun karşılığında kuşatmayı azaltmak için hizmetler verecekti.

İlişkinin Geleceği

Parti ve rejim arasında eskiden ilişki olduğu 2011 ve 2012 yılarında gibi değildi, çünkü partiye büyük uluslararası destekçileri sahip çıktı, ve çelişkili ilişkiler kurmakla başladı (ABD ve Rusya) ve rejim eskisi (2011) yılında oluğu gibi güçlü kalmamıştı.

Bu denklemlerin değişikliği iki taraf arasında uyuşmazlığı göstermeye başladı, 2016 yılın sonunda rejim ve (YPG), Asayiş arasında Hasake ve Kamışlı[15] şehrinde birçok çatışmalar yaşandı, iki taraf birbirilerine siyasi konuşmalarını değiştirdiler. Ve rejim 2016 ilk defa (YPG'ye) ve Asayişe terör[16] örgütü olan PKK'nın (askeri kolu) olduklarını söyledi.

Lakin düşünülmektedir ki kısa ve orta vadede taraflar arasındaki ilişkinin tam çatışma derecesini ulaşamayacaktır, çünkü bir sürü ortak çıkarlar nedeniyle ilişkiler devam etmektedir, özellikle Suriye'de gelecekte siyasi uzlaşmada her taraf müttefiklerine muhafaza edecektir, ya Hasake'de veya dışında birbirilerine muhtaç olacaklardır, Özerk Yönetim memurların maaşlarını vermek için rejime muhtaç olacaktır çünkü kendileri maaşlarını Suriye rejiminden alıyorlar, rejim memurların aylık maaşlarını durdurursa Özerk Yönetim maaşlarını vermek için gücü yetmemektedir, ayrıca rejimde partinin siyasi ve güvenlik gücüne muhtaçtır, Halep ve kırsalında da aynı şekilde bu güçler rejime yanlısı rolünü oylamaktadır çünkü rejim bu güçlere tazminat veremez. Parti hala bir müttefik ve siyasi taraf olarak rejim yanlısı olan Ruslar ve İranlılar ile müttefiktir.

---

[15] Reuters: Suriye uçakları ilk defa Kürtlerin kontrolü altında olan bölgeleri bombalıyor http://ara.reuters.com/article/topNews/idARAKCN10T11H?pageNumber=1&virtualBrandChannel=0

[16] SANA Ajansı: Ordunun Genel Komutanlığı: PKK'nın askeri kolu Hasake şehrinde provokasyonlar yaparak tehlike tarattı ve bu yüzden Suriye ordusu münasip bir cevap vermek için hareket etti 19/08/2016/. http://www.sana.sy/?p=419560

Orta vadede iki taraf arasındaki ilişki hakkında değişen hedefleri ve çıkarları görebilirsiniz, Türkiye'de mücadele eden PKK'lılar için lojistik desteği Suriye rejiminden almak isteyip rejim ile ilişki kurmak istiyordu, ama şimdi bir parti Suriye'de coğrafi ve siyasi kazanımlar elde etmek istemiştir, ve rejim Türkiye'ye baskı yapmak için PKK'yı kullanıp destekliyordu, son zamanlarda Suriye muhalefeti yıllar sonra partinin ulaştığı kuvvet büyüklüğü farkında vardı, bu nedenle eşit olarak bir ilişkiye dayalı taraflar yeni bir ittifak başlatabilirler.

Kavalik Mah. Fevzi Çakmak CD.
Sevil Apt. N11 D8, 27060
Gaziantep - Turkey
+90 537 558 5821
info@jusoor.co
www.jusoor.co
@**jusoor**studies